© ПОПОВ А.П.

# СЮЖЕТЫ ИЗ ЖИЗНИ СВЯТИТЕЛЯ ЛУКИ (АРХИЕПИСКОПА И ХИРУРГА В.Ф. ВОЙНО-ЯСЕНЕЦКОГО)

А.П. Попов
Московский городской психолого-педагогический университет, ректор – академик РАО, докт. психолог. наук , проф. В.В.Рубцов.

***Резюме.*** *Статья посвящена сюжетам-воспоминаниям о В.Ф. Войно-Ясенецком (Св.Луке) по рассказам родственников и фотографиям из семейного архива.*

***Ключевые слова:*** *Валентин Феликсович Войно-Ясенецкий, воспоминания родственников, семейный архив, родословная.*

Во всем мире до сих пор современники, молодое поколение россиян и соотечественники за рубежом проявляют живой интерес к различным периодам подвижнической жизни Святителя Луки – величайшего врачевателя-хирурга и архиепископа Валентина Феликсовича Войно-Ясенецкого (фото 1). Поэтому заслуживает особого внимания поиск все новых и новых, малоизвестных фактов из непростой жизни этого несгибаемого служителя медицине и православной христианской вере. Вот и автора этих строк «какая-то неведомая сила увлекла и потянула» к познанию жития-бытия исповедника, архиепископа Крымского Святителя Луки (Войно-Ясенецкого), врача-исцелителя всех страдающих.

Поводом для столь неожиданного моего интереса к жизнеописанию Святителя Луки (выдающегося хирурга и богослова, архиепископа Красноярского и Енисейского) явилась основательная подготовка к поездке в родной мой город Красноярск, где я родился, учился в школе № 10 им. академика Ю.А. Овчинникова и закончил, 45 лет тому назад, как и с отличием Красноярский государственный медицинский институт (ныне

академия). В ноябре месяце лично принял участие в празднование 65-летия создания Красноярской государственной медицинской академии, которой присвоено имя В.Ф. Войно-Ясенецкого [1,5,6].

После этого краткосрочного визита у меня остались самые яркие воспоминания и незабываемые впечатления от посещения родного вуза, от теплых встреч с коллегами, с моими родственниками и, наконец, от увиденных и отснятых памятных мест в городе, связанных с жизнью и деятельностью хирурга Святителя Луки в суровые военные годы.

* Выражаю глубокую благодарность через Ваш журнал моему другу и однокурснику, выпуска КГМИ 1962 года, зам. декана лечебного факультета, доценту кафедры нормальной физиологии, кандидату мед. наук *В.С. Медведеву* за постоянную помощь и оперативную информацию о жизни вуза через СМИ: «Сибирское медицинское обозрение» и газету «Медик».

В поисках информации о Святителе Луке сработала безотказно моя память о тех временах учебы в аспирантуре и работы, в период 60-70-х годов, в Институте экспериментальной эндокринологии РАМН (ныне Эндокринологический научный центр, Москва) совместно с аспиранткой лаборатории патофизиологии с такой знаменитой, известной фамилией – Войно-Ясенецкой Еленой Михайловной, которая сейчас на пенсии и живет в Москве. Действительно, встречи и задушевные беседы с Е.М. Войно-Ясенецкой подтвердили мои предположения о том, что она являлась родственницей Святителя Луки, будучи бывшей супругой его внука – Алексея Михайловича Войно-Ясенецкого по линии старшего сына Святителя – Михаила Валентиновича, как видно на приведенной родословной семьи В.Ф.Войно-Ясенецкого (рис.1).

Бесконечно благодарен Елене Михайловне за оказанную дружескую, бескорыстную помощь в подборе литературы о Святителе Луке, за воспоминания и рассказы о жизни его семьи, о незабываемых впечатлениях от встреч ее в Крыму с живым, но полностью ослепшим проповедником архиепископом В.Ф. Войно-Ясенецком в июле 1958 года. Важным вкладом в подготовку настоящей статьи явилось предоставление Еленой Михайловной оригинальных и уникальных материалов, фотографий из личного архива для

публикации в периодической печати КрасГМА и частичной передачи их в дар замечательному краеведческому музею Святителя Луки, находящемуся в школе №10 им. академика Ю.А. Овчинникова. *

За основу при изложении малоизвестных сюжетов-воспоминаний о житие Святителя Луки и при обсуждении архивных семейных материалов были использованы автобиография В.Ф.Войно-Ясенецкого «Я полюбил страдание» [4], а также книги − протодиакона В.Марущака [2] и журналиста М.А.Поповского [3].

* О работе краеведческого музея Святителя Луки школы № 10 (директор − Т.И.Казанова), о его руководителях − преподавателях истории − Г.А. Астаковской и О.А. Кочешковой потребуется отдельная публикация.

После блестящего окончания медицинского факультета Киевского университета Валентин Феликсович Войно-Ясенецкий избрал для себя профессию врача, которая отвечала его глубокой потребности «служить бедным и страждующим людям, всеми силами облегчать их страдания». Свою врачебную деятельность молодой и энергичный В.Ф. Войно-Ясенецкий начал в должности заведующего хирургическим отделением в госпитале Киевского Красного Креста, расположенного в районе города Читы. Естественно, для 25- летнего врача такое назначение явилось признанием его заслуг, большой честью и ответственностью за удачные результаты при операциях на костях, черепе и крупных суставах в те далекие военные годы русско-японской войны.

Важным событием в биографии молодого хирурга явилась женитьба в 1904 году на сестре милосердия военного госпиталя в Чите – Анне Васильевне Ланской, отличавшейся «добротой и кротостью характера». Венчание молодых состоялось в старочитинской церкви Архангела Михаила, которую, находясь на поселении, посещали декабристы. И вот спустя 250 лет эта деревянная постройка из лиственницы после реставрации вновь восстановлена по первоначальному проекту, полностью воссоздан ее интерьер, и сейчас здесь открыт музей декабристов. До 1958 года в ней

размещался склад. В 2006 году в Чите побывала Е.М. Войно-Ясенецкая и запечатлела этот уникальный памятник старины, связанный с определенным периодом жизни хирурга-святителя ( фото 2 ).

Для понимания излагаемого материала об отдельных эпизодах из жизни Святителя Луки, о семейных традициях и взаимосвязях родственников необходимо обратиться к родословной Валентина Феликсовича Войно-Ясенецкого, представленной главным образом по линии старшего сына Михаила, поскольку рассматриваемый фактический материал касается только этой ветви родословной. Известно, что в семье В.Ф.Войно-Ясенецкого было четверо детей: трое сыновей − Михаил, Алексей, Валентин и дочь Елена (рис.1). Сыновья Валентина Феликсовича в те тяжелые годы сумели получить высшее медицинское образование и пошли работать по стопам своего отца.

В 60-е годы старший сын Святителя Луки, профессор Михаил Валентинович Войно-Ясенецкий работал в Ленинграде руководителем паталого-анатомической лаборатории Всесоюзного Института экспериментальной медицины (фото. 5). Как пишет в своем труде протодиакон В. Марущак [2], «старший его сын Михаил вызывал у отца в годы его детства, юности и взрослой деятельности постоянную заботу и внимание». Об этом может свидетельствовать и ксерокопия оригинала письма отца, Валентина Феликсовича, к своему сыну Михаилу, датированного 21 января 1958 года. Из текста письма понятно, с какой теплотой и вниманием Валентин Феликсович относится к своим близким, радуется женитьбе Алеши младшего с благословением на брак, сообщает о своем здоровье, по милости Божьей, о службе в храме и усердных проповедях. Следует обратить внимание на тот факт, что в конце письма, продиктованного ослепшим Святителем своему секретарю Е.П. Лейкфельд, поставлена справа подпись-автограф «А.Л.» − архиепископ Лука (фото 6).

Неслучайно в библиографии первого фундаментального труда о жизни архиепископа и хирурга В.Ф.Войно-Ясенецкого [3] автор указывает на самое

большое количество писем – 53, написанных или продиктованных отцом своему старшему сыну Михаилу за время его сибирских ссылок и тюрем, а также в послевоенные годы из Крыма.

Знаменательное событие происходит в жизни внука Святителя Луки Алексея, когда он вместе со своей молодой супругой Еленой проводил отпуск в июле 1958 года, отдыхая в Крыму у дедушки-исцелителя и проповедника, архиепископа В.Ф. Войно-Ясенецкого. В эти годы Владыко Лука полностью потерял зрение, но с тем большей духовной силой звучали

в храме его проповеди. «Прихожане кафедрального собора слышали проповеди Владыки… Его слово имело особенную силу и действенность, потому что перед прихожанами стоял не кабинетный ученый, пересказывающий прочитанное в богословских книгах, а убеленный сединами старец-архипастырь с богатым житейским и духовным опытом, прошедший 11 лет тюрем и ссылок и имеющий не только каноническое, но моральное право учить народ и призывать его к подвигам во имя Христа» [2].

Святитель Лука не обошел своим вниманием и молодых супругов Войно-Ясенецких. Так Елене Михайловне при жизни Святителя Луки посчастливилось слышать его мудрые проповеди, часто общаться с ним во время отдыха и постепенно вникать в суть православной христианской веры. И вот на берегу моря Святитель Лука − Алешин дедушка − в своей проповеди объясняет Елене Михайловне разницу между иудейской, христианской и мусульманской религиями. Этот эпизод и запечатлен на уникальной фотографии в июле 1958 года (фото. 7).

Сейчас Елена Михайловна, будучи уже взрослым и скромным человеком на пенсии, испытывая благотворное влияние проповедей Святителя Луки, встала на путь, ведущий ее к христианской вере. Она надеется, что при поддержке, помощи и покровительстве Святителя приобщится к духовным ценностям святого православия, помогая и делая добро людям.

По воспоминаниям невестки Е.М.Войно-Ясенецкой, сын его − Михаил Валентинович был широко образованным и культурным человеком, увлекался музыкой и театром, был лично знаком с известными актерами и композиторами того времени (Шостакович, Шварц). Вместе с тем много внимания он уделял своей семье, воспитанию единственного сына Алексея, который тоже пошел по стопам своего прославленного деда-хирурга Валентина Феликсовича и любимого отца Михаила Валентиновича, закончив в 1958 году I–й Ленинградский медицинский институт имени академика И.П.Павлова.

Очевидно, закономерным явлением было важное решение молодых врачей Алексея и Елены Войно-Ясенецких после окончания I–го Ленинградского медицинского института имени академика И.П.Павлова, в духе поддержания фамильной традиции, поехать работать в Читу, где в 1904 году начинал трудиться врачом-хирургом их знаменитый дед В.Ф. Войно-Ясенецкий.

В этот период активной трудовой деятельности в молодой семье Войно-Ясенецких в апреле 1959 года родилась единственная их дочь Татьяна Алексеевна Войно-Ясенецкая, жизнь и сложившаяся судьба которой несомненно представит интерес для нынешнего поколения. Святитель Лука знал о рождении правнучки Татьяны, но не видел ее и сожалел, что имя ей дали родители не по святцам.

Татьяна Войно-Ясенецкая, будучи ребенком, до 1964 года жила в Чите, где ее отец Алексей Михайлович работал хирургом урологического отделения в областной больнице, а мама Елена Михайловна – сначала врачом в городском роддоме, а потом преподавателем на кафедре патофизиологии в Читинском медицинском институте. Затем по семейным обстоятельствам последовал переезд Татьяны с мамой Еленой Михайловной в Москву, а в дальнейшем – в Ленинград для учебы в школе и поступления на лечебный факультет в 1-й Ленинградский медицинский институт имени академика И.П.Павлова (фото 8).

Учебу в институте Татьяна сочетала с большой общественной работой, занятиями в научном студенческом обществе, с активным освоением новых методик и методов исследования для будущего научного поиска. В дальнейшем, после окончания медицинского института в 1984 году Татьяна Войно-Ясенецкая закончила ординатуру по патофизиологии в Москве и под руководством академика В.А. Ткачука продолжала заниматься научными исследованиями в Кардиологическом Центре РАМН, где она успешно защитила кандидатскую диссертацию. Однако ее способности и неукротимое стремление к знаниям и желание заниматься наукой на мировом уровне, в сочетании с прекрасным знанием английского языка, позволили Татьяне Алексеевне Войно-Ясенецкой участвовать на международных форумах по молекулярной биологии и биохимии, развивать научные контакты с коллегами ведущих лабораторий мира.

В результате правнучка Святителя Луки Т.А. Войно-Ясенецкая по международному гранту получает возможность заниматься научно-исследовательской работой в США. А с 1991 года и по настоящее время доктор медицины, профессор Татьяна Алексеевна Войно–Ясенецкая живет и работает в Америке. Она продолжает свою научную деятельность, заведуя в течение последних 10 лет лабораторией в Департаменте фармакологии Университета Иллинойс в Чикаго. Под ее руководством проводятся исследования по молекулярной биологии с изучением биологической роли сигнальных белков и путей внутриклеточной передачи информации в эндотелиальных клетках сосудов человека. Профессор Т.А. Войно–Ясенецкая сочетает научную работу с преподавательской деятельностью, занимаясь со студентами-медиками и аспирантами университета (фото 9).

К сведению читателей, подробную информацию о научно-исследовательской работе Т.А. Войно–Ясенецкой автор настоящей статьи получил из США в результате личной переписки с правнучкой Святителя Луки. Свою научно–педагогическую работу Татьяна Алексеевна Войно–Ясенецкая удачно сочетает с обязанностями молодой и заботливой мамы.

Она растит и воспитывает своего 13-летнего сына Михаила, названного в честь любимого своего деда Михаила Валентиновича Войно–Ясенецкого, старшего сына Святителя Луки.

Вместе с тем Т.А. Войно–Ясенецкая, работая более 17 лет за рубежом, продолжает активно интересоваться судьбой и наследием своего прадеда архиепископа и врачевателя Валентина Феликсовича Войно–Ясенецкого. С большим удовлетворением она узнала от автора по переписке информацию о присвоении медицинской академии имени ее прадеда Святителя Луки

(В.Ф. Войно–Ясенецкого), об открытии и освящении храма Святителя Луки в здании КрасГМА и установлении ему памятника в Красноярске и др.

По просьбе профессора Т.А. Войно–Ясенецкой автором статьи были пересланы в США фотографии памятных мест, связанных с пребыванием ее прадеда в городе в те далекие суровые годы, а также периодические издания академии – газета «Медик» и журнал «Сибирское медицинское обозрение», посвященные юбилейным торжествам в связи с деятельностью архиепископа и хирурга В.Ф. Войно–Ясенецкого.

Заканчивая статью, можно надеяться, что потомки и современники будут достойны наставлений и веры в сердца христианские, содержащиеся в проповедях «Возвестителя пути спасительного, исповедниче и архипастыря Красноярские земли,…Православия наставниче, врача богомудрого, святителя Луки…».

## SUBJECTS FROM LIFE OF V.F. VOJNO-YASENTSKIJ (ARCHBISHOP AND SURGEON)

Krasnoyarsk state medical academy named in honour of V.F. Vojno-Yasenetskij

Memories about V.F. Vojno-Yasenetskij in accordance with stories of relatives and photographs from family archives are available in the article.

## Литература

1. Артюхов И.П., Самотесов П.А. Красноярской государственной медицинской академии им. В.Ф. Войно-Ясенецкого – 65 лет // Сиб.мед.обозрение. – 2007. − № 4. С. 3-4.

2. Марущак В. Святитель-хирург. Житие архиепископа Луки (Войно-Ясенецкого). – М., Даниловский благовестник, 2006. − 414 с.

3. Поповский М.А. Жизнь и бытие Святителя Луки Войно-Ясенецкого архиепископа и хирурга. – Сатисъ Держава, Санкт-Петербург, 2007. − 509 с.

4. Святитель Лука Крымский (Войно-Ясенецкий) «Я полюбил страдание…» Автобиография. – М., 2006. − 189 с.

5. Сизых Т.П. Соединивший в своих руках крест и скальпель ( О Св.Луке, д.м.н., профессоре В.Ф. Войно-Ясенецком). // Сиб.мед.обозрение. – 2007. − № 4. С. 81-95.

6. Турчина Т.К. КрасГМА на пути к имени профессора В.Ф. Войно-Ясенецкого (Св. Лука). // Сиб.мед.обозрение. – 2007. − № 1. − С. 86-87.

*Подписи к фотографиям статьи А.П. Попова*

*Фото 1. Архиепископ и хирург Валентин Феликсович Войно–Ясенецкий.*

*Фото 2. Старочитинская церковь Архангела Михаила (общий вид), в которой венчался В.Ф. Войно–Ясенецкий с А.В. Ланской.*

*Фото 3 Старший сын Святителя Луки – профессор Михаил Валентинович Войно–Ясенецкий ( январь 1958 года).*

*Фото 4. Ксерокопия оригинала письма отца В.Ф. Войно–Ясенецкого (Архипастыря Луки), написанное старшему сыну Михаилу Валентиновичу полвека тому назад.*

*Фото 5. Святитель Лука в своей проповеди объясняет Елене Михайловне Войно–Ясенецкой разницу между иудейской, христианской и мусульманской религиями (Крым, 1958 год).*

*Фото 6. Е.М. Войно–Ясенецкая с 12-летней дочерью − правнучкой Святителя Луки − Татьяной в Москве.*

*Фото7. Доктор медицины, профессор Татьяна Алексеевна Войно–Ясенецкая , правнучка Святителя Луки, готовится к занятиям со студентами и аспирантами Университета Иллинойс Чикаго.*

*Рис 1. Родословная семьи архиепископа В.Ф. Войно–Ясенецкого (Святителя Луки)*

ДЕПАРТАМЕНТ ОБРАЗОВАНИЯ ГОРОДА МОСКВЫ
Государственное образовательное учреждения
высшего профессионального образования
**МОСКОВСКИЙ ГОРОДСКОЙ ПСИХОЛОГО-ПЕДАГОГИЧЕСКИЙ УНИВЕРСИТЕТ**

127051 г. Москва, ул. Сретенка, д. 29;
тел.: 632-90-77; факс: (495) 632-92-52.

от 29.02.2008 г

Зам.главного редактора журнала
«Сибирское медицинское обозрение»
**Т.П.Сизых**

**Уважаемая Тамара Петровна!**

Московский городской психолого–педагогический университет направляет Вам дополнительные материалы к ранее отправленной статье **А.П.Попова** «О неизвестных сюжетах из жизни Святителя Луки (архиепископа и хирурга В.Ф.Войно–Ясенецкого) по воспоминаниям родственников и материалам семейного архива» в журнале КрасГМА им.В.Ф. Войно-Ясенецкого – «Сибирское медицинское обозрение» для публикации во втором номере журнала за 2008 год в связи с днем рождения Святителя Луки – 27 апреля 1877 года..

20.02.08.

**Приложение**: статья на 8 страницах – электронная версия; **10 фото** и **1 рисунок** с подписями к фотографиям, а также заверенные подписью автора три ранее неподписанных страницы текста. Вместе с тем для адекватного воспроизведения оригинала текста письма Св.Луки к сыну высылаем «**Пояснения к фото 6.**» с указанием в черновом варианте монтажа фотографии номера страниц письма.

С наилучшими пожеланиями,
Ваш **А.П.Попов**

ДЛЯ ДОКУМЕНТОВ

(В.Ф. Войно–Ясенецкого), об открытии и освящении храма Святителя Луки в здании КрасГМА и установлении ему памятника в Красноярске и т.д.

По просьбе профессора Т.А. Войно–Ясенецкой автором статьи были пересланы в США фотографии памятных мест, связанных с пребыванием ее прадеда в городе в те далекие суровые годы, а также периодические издания академии – газета «Медик» и журнал «Сибирское медицинское обозрение», посвященные юбилейным торжествам в связи с деятельностью архиепископа и хирурга В.Ф. Войно–Ясенецкого.

Заканчивая статью можно надеяться, что потомки и современники будут достойны наставлений и веры в сердца христианские, содержащиеся в проповедях «Возвестителя пути спасительного, исповедниче и архипастыря Красноярские земли,…Православия наставниче, врача богомудрого, святителя Луки…».

**Старший научный сотрудник,**
**кандидат медицинских наук** **А.П. Попов**

**Резюме:**

Статья посвящена сюжетам-воспоминаниям о В.Ф. Войно-Ясенецком (Св.Луке) по воспоминаниям родственников и фотографиям из семейного архива.

## Литература


1. Артюхов И.П., Самотесов П.А. Красноярской государственной медицинской академии им. В.Ф. Войно-Ясенецкого – 65 лет // Сиб.мед.обозрение. – 2007.- № 4. С. 3-4.
2. Марущак В. Святитель-хирург. Житие архиепископа Луки (Войно-Ясенецкого). – М., Даниловский благовестник, 2006.- 414 с.
3. Поповский М.А. Жизнь и бытие Святителя Луки Войно-Ясенецкого архиепископа и хирурга. – Сатисъ Держава, Санкт-Петербург, 2007.- 509 с.
4. Святитель Лука Крымский (Войно-Ясенецкий) «Я полюбил страдание…» Автобиография. – М., 2006.- 189 с.
5. Сизых Т.П. Соединивший в своих руках крест и скальпель ( О Св.Луке, д.м.н., профессоре В.Ф. Войно-Ясенецком). // Сиб.мед.обозрение. – 2007.- № 4. С. 81-95.
6. Турчина Т.К. КрасГМА на пути к имени профессора В.Ф. Войно-Ясенецкого (Св. Луки). // Сиб.мед.обозрение. – 2007.- № 1. С. 86-87.



**Старший научный сотрудник,**
**кандидат мед. наук** **А.П. Попов**

## Подписи к фотографиям статьи А.П. Попова

«О неизвестных сюжетах из жизни Святителя Луки ( архиепископа и хирурга В.Ф. Войно–Ясенецкого) по воспоминаниям родственников и материалам семейного архива» в количестве 10 штук:

**Фото 1.а.** Архиепископ и хирург Валентин Феликсович Войно–Ясенецкий.

**Фото 1.** Старочитинская церковь Архангела Михаила (общий вид), в которой венчался В.Ф. Войно–Ясенецкий.с А.В. Ланской.

**Фото 2 –4.** Интерьер восстановленного музея декабристов в бывшей церкви Архангела Михаила в Чите.

**Фото 5.** Старший сын Святителя Луки – профессор Михаил Валентинович Войно–Ясенецкий ( январь 1958 года).

**Фото 6.** Ксерокопия оригинала письма отца В.Ф. Войно–Ясенецкого (Архипастыря Луки), написанное старшему сыну Михаилу Валентиновичу полвека тому назад.

**Фото 7.** Святитель Лука в своей проповеди объясняет Елене Михайловне Войно–Ясенецкой разницу между иудейской, христианской и мусульманской религиями (Крым 1958 год).

**Фото 8.** Е.М. Войно–Ясенецкая с 12-летней дочерью - правнучкой Святителя Луки - Татьяной в Москве.

**Фото 9.** Доктор медицины, профессор Татьяна Алексеевна Войно–Ясенецкая , правнучка Святителя Луки, готовится к занятиям со студентами и аспирантами Университета Иллинойс Чикаго.

**Рис 1**. ***Родословная семьи архиепископа В.Ф. Войно–Ясенецкого (Святителя Луки)***

**Старший научный сотрудник,**
**кандидат мед. наук** **А.П. Попов**

Bonne Anniversaire

Дорогой Миша!

Радуюсь женитьбе Алеши младшего. Желаю супружеского счастья и верности и шлю свое земное благословение на брак. Но, конечно, глубоко скорблю о том, что это будет не церковное таинство брака, а только запись в Загс.

Мое здоровье, по милости Божьей, еще недурно для моей глубокой старости.

Сердце работает недурно, хотя и с перебоями, и только по-временам приходится поддерживать его digitalis.

Отеки на ногах заметно меньше, чем в прошлые годы, и по временам даже исчезают.

Диабет только слабо выражен, но несколько нарастают симптомы гипертрофии предстательной железы.

При нашей большой наследственной долговечности можно надеяться, что проживу еще лет 5, если не попустит Господь Бог быть нескаженному ужасу атомной войны.

Я забыл спросить тебя, сколько именно остается денег от моего гонорара за „Очерки гнойной хирургии". Не помню, сколько всего было.

Служу часто и усердно проповедую; написана уже половина 12-го тома моих проповедей, которых уже свыше 600, не считая оставшихся незаписанными, тоже многих, пасхальных проповедей.

Напиши, какой последний том проповедей прислали к вам. Сомневаюсь, однако, чтобы и все прежние тома вы прочитывали.

Слава Богу, благополучно заканчивается у Веры тошнотошнит и гайморит, которые она тяжело переносила.

Малыш правнук, которого уже решено не называть чижиком, а Володей, уже очень многое понимает и почти все может сказать. 1-го марта ему будет уже 3 года.

Тебя и Машу, Алешу и Алешу целую и благословляю.

Передайте мое благословение и Фаруше Серафиме.

АЛ.

21 янв. 1958 г.

# Приложение к ксерокопии оригинала письма Св. Луки

## Дополнительное пояснение к фото 6.

**Ксерокопия оригинала письма отца В.Ф. Войно-Ясенецкого (Архипастыря Луки), написанное старшему сыну Михаилу Валентиновичу полвека назад.**

Читать текст письма надо по страницам слева направо по горизонтали и сверху вниз.

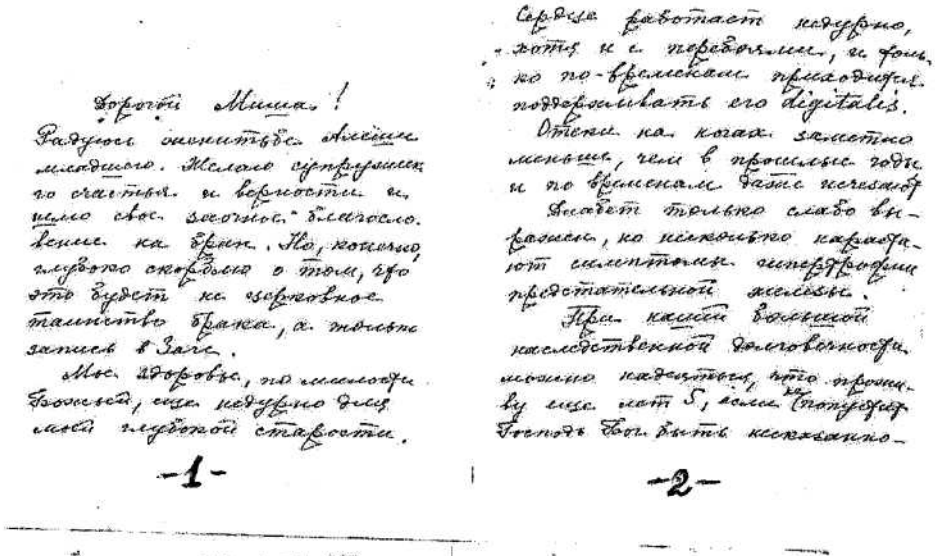

Дорогой Миша!
Радуюсь оженитьбе твоего
младшего. Желаю супругам
по счастью и верности и
тепло свое золотое благосло-
вение на брак. Но, конечно,
глубокого скорбью о том, что
это будет не церковное
таинство брака, а только
запись в Загс.
Мое здоровье, по милости
Божьей, еще недурно для
моей глубокой старости.

-1-

Сердце работает недурно,
хотя и с перебоями, и фон-
ко по-временам приходится
поддерживать его digitalis.
Отеки на ногах заметно
меньше, чем в прошлые годы
и по временам даже исчезают.
Аппетит только слабо вы-
ражен, но несколько украша-
ют симптомы гипертрофии
предстательной железы.
При такой большой
наследственной долговечности
можно надеяться, что прожи-
ву еще лет 5, если Господь
Бог быть соизволит.

-2-

ному "уходу" отошли больные.
Я забыл спросить тебя, скоро
ли именно отстают дамы от
моего говорения за „Очерки
гнойной хирургии". Не помню,
сколько всего было.
Служу часто и усердно про-
поведую; напишка уже пого-
вина. 12-го тоже мою проп-
ведь, которую уже сбыл. 600,
не считая оставшихся новых
сонными, тоже многих, так
интересно проповедь.
Напиши, какой последний
том проповедей прислали
к вам. Сомневаюсь, однако,
чтобы и все прежние тоже

-3-

не прочитывали.
Слава Богу, благополучно за-
канчивается у Веры тяжелая
тошнилость и гайморит,
которые она тяжело перено-
сила.
Маленький правнук, которого
уже решено не называть
гимназом, а Володей, уже
очень много понимает и
почти все может сказать.
1-го марта ему будет уже 3 года.
Тебя и Машу, Алешу
и Анну сердечно и много
благословляю.
Передайте мое благо-
словение и дорогим се-
рафимам.

Л.

-4-

24 янв.
1955.

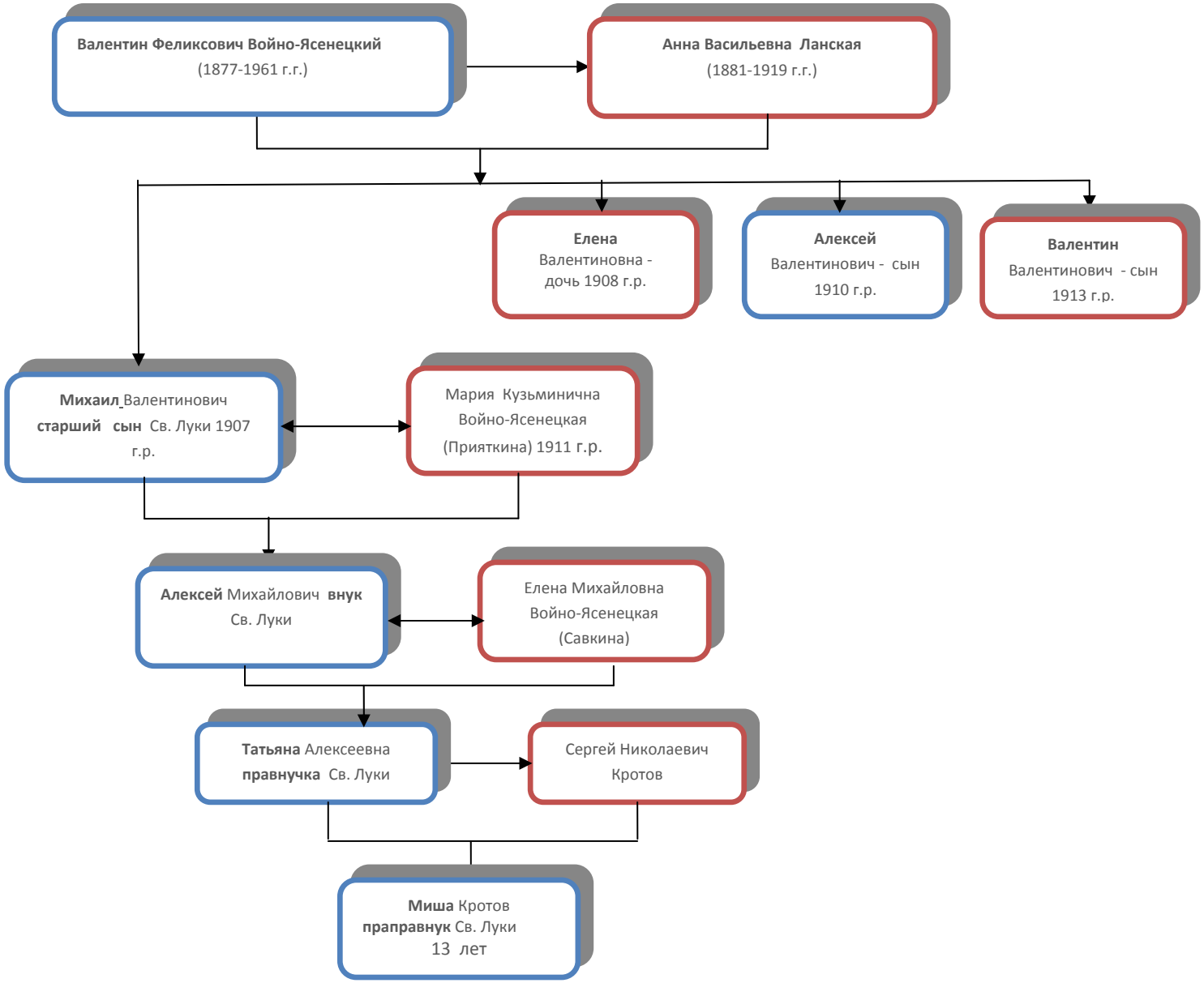


**Рис.1 Родословная семьи архиепископа В.Ф. Войно-Ясенецкого (Святителя Луки)**

# Приложение к ксерокопии оригинала письма Св. Луки

## Дополнительное пояснение к фото 6.

**Ксерокопия оригинала письма отца В.Ф. Войно-Ясенецкого (Архипастыря Луки), написанное старшему сыну Михаилу Валентиновичу полвека назад.**

Читать текст письма надо по страницам слева направо по горизонтали и сверху вниз.

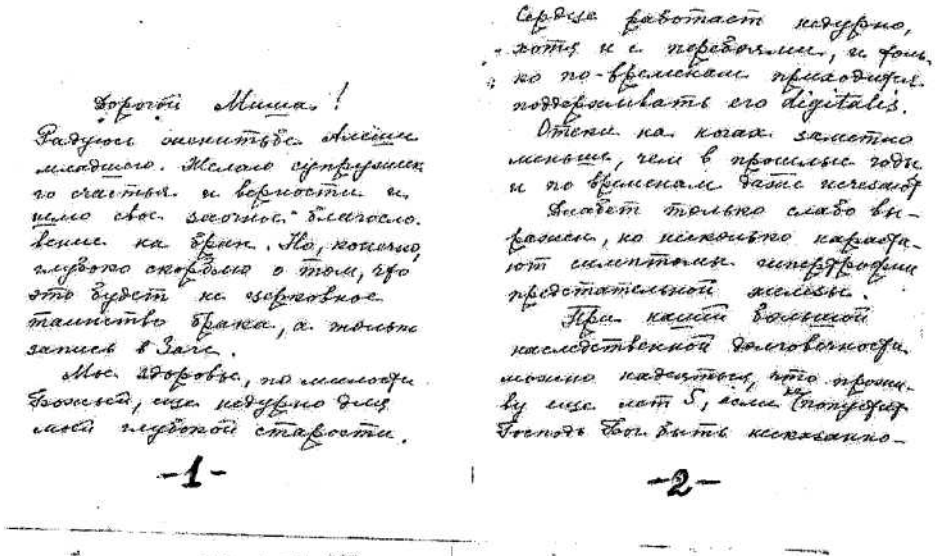

Дорогой Миша!
Радуюсь оженитьбе твоего
младшего. Желаю супругам
по счастью и верности и
тепло свое золотое благосло-
вение на брак. Но, конечно,
глубокого скорбью о том, что
это будет не церковное
таинство брака, а только
запись в Загс.
Мое здоровье, по милости
Божьей, еще недурно для
моей глубокой старости.

-1-

Сердце работает недурно,
хотя и с перебоями, и фон-
ко по-временам приходится
поддерживать его digitalis.
Отеки на ногах заметно
меньше, чем в прошлые годы
и по временам даже исчезают.
Аппетит только слабо вы-
ражен, но несколько украша-
ют симптомы гипертрофии
предстательной железы.
При такой большой
наследственной долговечности
можно надеяться, что прожи-
ву еще лет 5, если Господь
Бог быть соизволит.

-2-

ному "уходу" отошли больные.
Я забыл спросить тебя, скоро
ли именно отстают дамы от
моего говорения за „Очерки
гнойной хирургии". Не помню,
сколько всего было.
Служу часто и усердно про-
поведую; напишка уже пого-
вина. 12-го тоже мою проп-
ведь, которую уже сбыл. 600,
не считая оставшихся новых
сонными, тоже многих, так
интересно проповедь.
Напиши, какой последний
том проповедей прислали
к вам. Сомневаюсь, однако,
чтобы и все прежние тоже

-3-

не прочитывали.
Слава Богу, благополучно за-
канчивается у Веры тяжелая
тошнилость и гайморит,
которые она тяжело перено-
сила.
Маленький правнук, которого
уже решено не называть
гимназом, а Володей, уже
очень много понимает и
почти все может сказать.
1-го марта ему будет уже 3 года.
Тебя и Машу, Алешу
и Анну сердечно и много
благословляю.
Передайте мое благо-
словение и дорогим се-
рафимам.

Л.

-4-

24 янв.
1955.

Bonne Anniversaire